



*Autorità di Bacino Distrettuale dell'Appennino Meridionale*

Decreto 199

Caserta, 12 MAR 2019

**IL SEGRETARIO GENERALE**

Visto il decreto legislativo 3 aprile 2006, n. 152 e s.m.i.

Visto il decreto Legislativo 23 febbraio 2010, n. 49 e s.m.i.

Visti in particolare gli artt. 170 e 175 del d.lgs n. 152/2006.

Vista la legge 28 dicembre 2015, n. 221 recante "*Disposizioni in materia ambientale per promuovere misure di green economy e per il contenimento dell'uso eccessivo di risorse naturali*" che all'art. 51 detta "*Norme in materia di Autorità di bacino*", sostituendo integralmente gli articoli 63 e 64 del decreto legislativo 3 aprile 2006, n. 152.

Visto il decreto del Ministro dell'Ambiente e della Tutela del Territorio e del Mare n. 294 del 25 ottobre 2016, recante "*Disciplina dell'attribuzione e del trasferimento alle Autorità di bacino distrettuali del personale e delle risorse strumentali, ivi comprese le sedi, e finanziarie delle Autorità di bacino, di cui alla legge 18 maggio 1989, n. 183*", pubblicato sulla Gazzetta Ufficiale n. 27 del 2 febbraio 2017 ed entrato in vigore in data 17 febbraio 2017.

Visto altresì, l'art. 12, comma 7, del decreto Ministeriale n. 294 del 25 ottobre 2016.

Visto il Decreto del Presidente del Consiglio dei Ministri del 4 aprile 2018, pubblicato nella Gazz. Uff. 13 giugno 2018, n. 135, di *Individuazione e trasferimento delle unità di personale, delle risorse strumentali e finanziarie delle Autorità di bacino, di cui alla legge n. 183/1989, all'Autorità di bacino distrettuale dell'Appennino Meridionale e determinazione della dotazione organica dell'Autorità di bacino distrettuale dell'Appennino Meridionale, ai sensi dell'articolo 63, comma 4, del decreto legislativo 3 aprile 2006, n. 152 e del decreto n. 294 del 25 ottobre 2016.*

Visti gli artt. 65, 66, 67 e 68 del D.Lgs. 152/06, che individuano i contenuti, l'articolazione e le procedure di adozione e di approvazione del Piano di bacino e dei relativi Piani stralcio.

Visto il decreto del Presidente del Consiglio dei Ministri del 12 dicembre 2006, recante «Approvazione del Piano stralcio assetto idrogeologico - Rischio di frana - Bacino Liri-Garigliano e Volturno», pubblicato nella *Gazzetta Ufficiale* n. 122 del 28 maggio 2007 per i comuni dell'allegato A e "Adozione con Misure di salvaguardia" per i comuni dell'allegato B, per tutte le Aree a rischio potenzialmente alto (Rpa), per le Aree di attenzione potenzialmente alta (Apa), le Aree a rischio potenzialmente basso (Rpb) e per le Aree di attenzione potenzialmente bassa (Apb).

Visto il decreto del Presidente del Consiglio dei Ministri 7 aprile 2011, pubblicato nella G. U. n. 266 del 15 novembre 2011, di approvazione del "Piano Stralcio per l'assetto idrogeologico - Rischio frana", dell'Autorità di bacino dei fiumi Liri-Garigliano e Volturno relativamente ai comuni di cui all'Allegato B e per tutte le Aree a rischio potenzialmente alto (Rpa), le Aree di attenzione potenzialmente alta (Apa), le Aree a rischio potenzialmente basso (Rpb) e per le Aree di attenzione potenzialmente bassa (Apb), di cui al decreto del Presidente del Consiglio dei ministri 12 dicembre 2006.

Visto l'art. 29 delle Norme di attuazione - Misure di salvaguardia «Modificazioni ed integrazioni al Piano Stralcio».

Vista la delibera n. 2 del 3 luglio 2014 con la quale il Comitato Istituzionale dell'Autorità di bacino Nazionale dei fiumi Liri-Garigliano e Volturno, ha adottato, tra l'altro, la Variante al Piano Stralcio per l'Assetto



## *Autorità di Bacino Distrettuale dell'Appennino Meridionale*

Idrogeologico-rischio da frana (PSAI) relativamente al comune di Cervinara (VA), adottando, altresì, nelle more di una conforme revisione delle Norme di Attuazione del PSAI-Rf, misure di salvaguardia per le classi "Am" e "C3", ai sensi dell'art. 65 comma 7) del D.Lgs. 152/06, riportate nell'allegato A) alla medesima delibera.

**Visto** il DPCM 11/06/2015 di approvazione della sopra richiamata Variante al Piano Stralcio per l'Assetto Idrogeologico-rischio da frana (PSAI) e, in particolare, l'art. 3 il quale dispone, in merito al Comune di Cervinara (AV) che, *dalla data di approvazione della Variante al Piano Stralcio per l'Assetto Idrogeologico-rischio da frana (PSAI) nelle more di una conforme revisione delle Norme di Attuazione del PSAI-Rf, misure di salvaguardia per le classi "Am" e "C3", ai sensi dell'art. 65 comma 7) del D.Lgs. 152/06, riportate nell'allegato A) al presente decreto*.

**Viste** le note prot.n. 18633 del 20/09/2017, acquisita agli atti con prot. n. 6962 del 26/09/2017, prot. n. 19525 del 04/10/2017, acquisita con prot. n.7360 del 10/10/2017, e prot. 4918 del 10/03/2018, acquisita con prot. n.2597 del 16/03/2018, con le quali il Comune di Mercogliano (AV) ha trasmesso uno "Studi di dettaglio sugli scenari di rischio da frana interessante il Viale San Modestino".

**Vista** la nota prot. n.21260 del 26/10/2018, acquisita con prot. 10169 del 05/11/2018, con la quale il comune di Mercogliano ha trasmesso integrazioni ai suddetti studi.

**Considerato** che per il settore di territorio di cui ai predetti studi di dettaglio il PsAI-Rf individua ambiti geomorfologici nei quali sono stati riconosciuti indicatori geologici e geomorfologici di aree di transito (canali; pendii) e di accumulo/invasione (conoidi; falde detritiche) di fenomenologie di dissesto a massima intensità attesa alta (*crollo in roccia; debris-flow e/o colate rapide di fango; flusso iperconcentrato*), la cui presenza ha condotto a perimetrare i settori di territorio interessati come "Area a rischio molto elevato-R4".

**Considerato** che gli approfondimenti eseguiti, basati su indagini di campagna (rilevamento geologico e geomorfologico, trincee geognostiche, pozzetti esplorativi) e su studi idrologico-idraulici di dettaglio, supportati da analisi e modellazioni fluidodinamiche per le fenomenologie da flusso iperconcentrato e debris-flow, hanno permesso di rimodulare l'estensione dell'area perimetrata suddetta per la quale è stata elaborata una specifica proposta di variante al PsAI-rf (scala 1/25.000).

**Tenuto conto** delle metodologie e dei criteri adottati per la redazione del Piano Stralcio per l'Assetto Idrogeologico – Rischio di frana dell'Autorità di Bacino dei fiumi Liri-Garigliano e Volturno, è stata proposta una modifica dell'estensione e del perimetro della suddetta area perimetrata che, oltre a diminuire l'estensione dell'area R4, individua e perimetra ambiti territoriali classificati come "Area potenzialmente interessata dal transito e dall'accumulo di miscele acqua-sedimento (Am)" di cui alla predetta delibera n. 2 in data 3 luglio 2014 del Comitato Istituzionale dell'Autorità di bacino Nazionale dei fiumi Liri-Garigliano e Volturno.

**Tenuto conto** che si è provveduto ad acquisire e valutare gli elementi di fatto e gli interessi coinvolti nella procedura in esame, in vista della decisione finale.

**Considerato** che nella seduta della Conferenza Istituzionale Permanente del 14 Dicembre 2017, il Segretario Generale dell'Autorità di Bacino Distrettuale dell'Appennino Meridionale, ha partecipato, come condiviso con la Direzione Generale per la Salvaguardia del Territorio e delle acque del Ministero dell'Ambiente e della Tutela del Territorio e del Mare, ai componenti della suddetta Conferenza Istituzionale il percorso predisposto per il completamento dell'iter previsto dalle norme vigenti di tutte le ripermetrazioni inerenti i territori delle ex Autorità di Bacino.

**Ritenuto** di poter procedere all'assunzione del presente provvedimento, quale "Progetto di Variante" al Piano Stralcio per l'Assetto Idrogeologico – rischio frana [PSAI-rf] relativamente al Comune di Mercogliano (AV).

Tutto ciò visto e considerato

**DECRETA**

Le premesse sono parte integrante del presente atto.



## *Autorità di Bacino Distrettuale dell'Appennino Meridionale*

**ART.1)** E' adottato il "Progetto di Variante al Piano Stralcio per l'Assetto Idrogeologico-Rischio di frana", ai sensi dell'art.12, co. 7 del D.M. n. 294 del 25.10.2016, per il territorio comunale di Mercogliano (AV).

**ART.2)** Gli elaborati prodotti per la ripermutrazione delle aree a rischio idrogeologico di seguito specificati sono parte integrante del presente decreto:

- Stralcio della "Carta degli scenari di rischio", in scala 1:25.000, del PSAI-Rf approvata con D.P.C.M. del 12/12/2006 relativo al settore di territorio oggetto di modifica;
- Stralcio della "Carta degli scenari di rischio", in scala 1:25.000, contenente la modifica alla perimetrazione delle aree a rischio (Progetto di Variante).

**ART. 3)** Di proporre alla Conferenza Istituzionale Permanente l'adozione delle "misure di salvaguardia" ai sensi dell'art. 65, comma 7, del d.lgs 152/2006, così come riportate nell'allegato A) al presente decreto, relativamente agli ambiti territoriali classificati come "Area potenzialmente interessata dal transito e dall'accumulo di miscele acqua-sedimento (Am), nelle more di una conforme revisione delle Norme di Attuazione del PSAI-Rf. Nelle more il Comune è tenuto ad adottare i provvedimenti di propria competenza a tutela e salvaguardia della pubblica e privata incolumità.

**ART.4)** Al fine di garantire l'incolumità delle persone e la sicurezza delle strutture ed infrastrutture è necessario che gli Enti competenti, nelle aree classificate a rischio molto elevato ed elevato, assicurino l'attuazione di attività di monitoraggio finalizzate al controllo del rischio nonché azioni per la mitigazione e gestione del rischio idrogeologico.

**ART.5)** Il presente Decreto e gli allegati sono pubblicati sul sito web istituzionale [www.ildistrettoidrograficodellappenninomeridionale.it](http://www.ildistrettoidrograficodellappenninomeridionale.it), l'avviso sulla Gazzetta Ufficiale-Serie Generale e sul Bollettino Ufficiale della Regione Campania.

**ART.6)** Il presente Decreto e gli allegati sono depositati presso la sede di Caserta dell'Autorità di Bacino Distrettuale dell'Appennino Meridionale, presso la Regione Campania-Direzione Generale per l'Ambiente, la Difesa del Suolo e l'Ecosistema, presso la Provincia di Avellino e presso il Comune di Mercogliano, affinché chiunque interessato possa prenderne visione, consultarne la documentazione e presentare eventuali osservazioni. La consultazione avrà una durata di 45 giorni decorrenti dalla pubblicazione dell'avviso di avvenuta adozione nella Gazzetta Ufficiale; le eventuali osservazioni potranno essere inoltrate, nei 45 giorni successivi alla scadenza del periodo di consultazione, presso l'Autorità di Bacino Distrettuale dell'Appennino Meridionale.





## *Autorità di Bacino Distrettuale dell'Appennino Meridionale*

ALLEGATO A  
MISURE DI SALVAGUARDIA PER LE AREE CLASSIFICATE "Am"  
ART. 65 COMMA 7 DEL D. LGS 152/06

### **Art.1- Ambito Territoriale di applicazione**

L'ambito territoriale di applicazione è relativo al territorio comunale di Mercogliano (AV).

### **Art. 2 - Area potenzialmente interessata dal transito e dall'accumulo di miscele acqua-sedimento (Am)**

Nelle aree di cui alla rubrica sino all'approvazione della revisione delle Norme di attuazione del PSAI-Rf si applicano, per le aree urbanizzate e per quelle non urbanizzate, rispettivamente i divieti e le prescrizioni di cui agli artt. 3 e 4 delle Norme di Attuazione del PSAI-Rf, approvate con DPCM del 12.12.2006.

### **Art. 3 - Studio di compatibilità idrogeologica semplificato**

Nelle aree Am, di cui al precedente art. 2, lo studio di compatibilità idrogeologica da produrre, ai sensi dell'art. 17 delle Norme di Attuazione del PSAI-Rf, approvato con DPCM del 12/12/2006, a corredo dei progetti degli interventi consentiti, di cui agli artt. 3 e 4 delle succitate norme, è quello di Tipo I – SCI/01, di cui all'art. 18 delle stesse norme.

Detto studio si concretizza in una relazione di compatibilità nella quale, con riferimento alla specifica condizione idrogeologica dell'area, vengono individuate ed illustrate le eventuali soluzioni tecniche adottate per rendere compatibile l'intervento con la suddetta condizione idrogeologica, ovvero ne venga evidenziata la non incidenza.

In ogni caso vanno tenuto in debito conto tutte le indicazioni fornite nel Piano di Emergenza Comunale (Legge 100/2012 e L.R. 146/2013) e nei sistemi di allertamento nazionale, statale e regionale di cui al D.Lgs. 49/2010.

# Legenda

	<p><b>AREA A RISCHIO MOLTO ELEVATO - R 4</b>  <i>Nella quale per il livello di rischio presente, sono possibili la perdita di vite umane e lesioni gravi alle persone, danni gravi agli edifici, alle infrastrutture e al patrimonio ambientale, la distruzione di attività socio-economiche.</i>  <i>(* Aree a rischio molto elevato ricadenti in zone a Parco)</i></p>
	<p><b>AREA A RISCHIO ELEVATO - R 3</b>  <i>Nella quale per il livello di rischio presente, sono possibili problemi per l'incolumità delle persone, danni funzionali agli edifici e alle infrastrutture con conseguente inagibilità degli stessi, la interruzione di funzionalità delle attività socio-economiche e danni rilevanti al patrimonio ambientale.</i></p>
	<p><b>AREA A RISCHIO MEDIO - R 2</b>  <i>Nella quale per il livello di rischio presente sono possibili danni minori agli edifici, alle infrastrutture e al patrimonio ambientale che non pregiudicano l'incolumità delle persone, l'agibilità degli edifici e la funzionalità delle attività economiche.</i></p>
	<p><b>AREA A RISCHIO MODERATO - R 1</b>  <i>Nella quale per il livello di rischio presente i danni sociali, economici e al patrimonio ambientale sono marginali.</i></p>
	<p><b>AREA DI ALTA ATTENZIONE - A 4</b>  <i>Area non urbanizzata, potenzialmente interessata da fenomeni di innesco, transito ed invasione di frana a massima intensità attesa alta.</i></p>
	<p><b>AREA DI MEDIO - ALTA ATTENZIONE - A 3</b>  <i>Area non urbanizzata, ricadente all'interno di una frana attiva a massima intensità attesa media o di una frana quiescente della medesima intensità in un'area classificata ad alto grado di sismicità.</i></p>
	<p><b>AREA DI MEDIA ATTENZIONE - A 2</b>  <i>Area non urbanizzata, ricadente all'interno di una frana quiescente, a massima intensità attesa media.</i></p>
	<p><b>AREA DI MODERATA ATTENZIONE - A 1</b>  <i>Area non urbanizzata, ricadente all'interno di una frana a massima intensità attesa bassa.</i></p>
	<p><b>AREA A RISCHIO POTENZIALMENTE ALTO - R Pa</b>  <i>Area nella quale il livello di rischio, potenzialmente alto, può essere definito solo a seguito di indagini e studi a scala di maggior dettaglio.</i></p>
	<p><b>AREA DI ATTENZIONE POTENZIALMENTE ALTA - A Pa</b>  <i>Area non urbanizzata, nella quale il livello di attenzione, potenzialmente alto, può essere definito solo a seguito di indagini e studi a scala di maggiore dettaglio.</i></p>
	<p><b>AREA A RISCHIO POTENZIALMENTE BASSO R Pb</b>  <i>Area nella quale l'esclusione di un qualsiasi livello di rischio, potenzialmente basso, è subordinata allo svolgimento di indagini e studi a scala di maggior dettaglio.</i></p>
	<p><b>AREA DI ATTENZIONE POTENZIALMENTE BASSA A Pb</b>  <i>Area nella quale l'esclusione di un qualsiasi livello di attenzione, potenzialmente basso, è subordinata allo svolgimento di indagini e studi a scala di maggior dettaglio.</i></p>
	<p><b>Area di possibile ampliamento dei fenomeni franosi cartografati all'interno, ovvero di fenomeni di primo distacco, per la quale si rimanda al D.M. LL.PP. 11/3/88 - C1</b>  <small>Il D.M. 11/3/88 art. 5, comma 2, lettera b), prevede che, quando non è indicato l'ambito morfologico definitivo di riferimento, l'area di possibile ampliamento deve essere estesa fino allo spartiacque principale o secondario, già riportati nella carta geomorfologica.</small></p>
	<p><b>Area di versante nella quale non è stato riconosciuto un livello di rischio o di attenzione significativo (applicazione D.M. LL.PP 11/3/88) - C2</b></p>
	<p><b>Area di possibile ampliamento della zona di invasione di fenomeni franosi a massima intensità attesa alta - C3</b></p>
	<p><b>Area potenzialmente interessata dal transito e dall'accumulo di miscele acqua-sedimento - Am</b></p>

*Car*



*Autorità di Bacino Distrettuale dell'Appennino Meridionale  
ex Autorità di Bacino dei fiumi Liri - Garigliano e Volturno*

**Piano Stralcio per l'Assetto Idrogeologico - PSAI**

L. n° 183 del 18 maggio 1989  
L. n° 253 del 7 agosto 1990  
L. n° 493 del 4 dicembre 1993

**Rischio di frana**

L. n° 226 del 13 luglio 1999  
L. n° 365 dell'11 dicembre 2000

**Stralcio "Carta degli Scenari di Rischio"**

*Approvata con D.P.C.M. del 12/12/2006*

**Comune di Mercogliano**

**Regione Campania**

**Provincia di Avellino**

**Scala 1: 25.000**

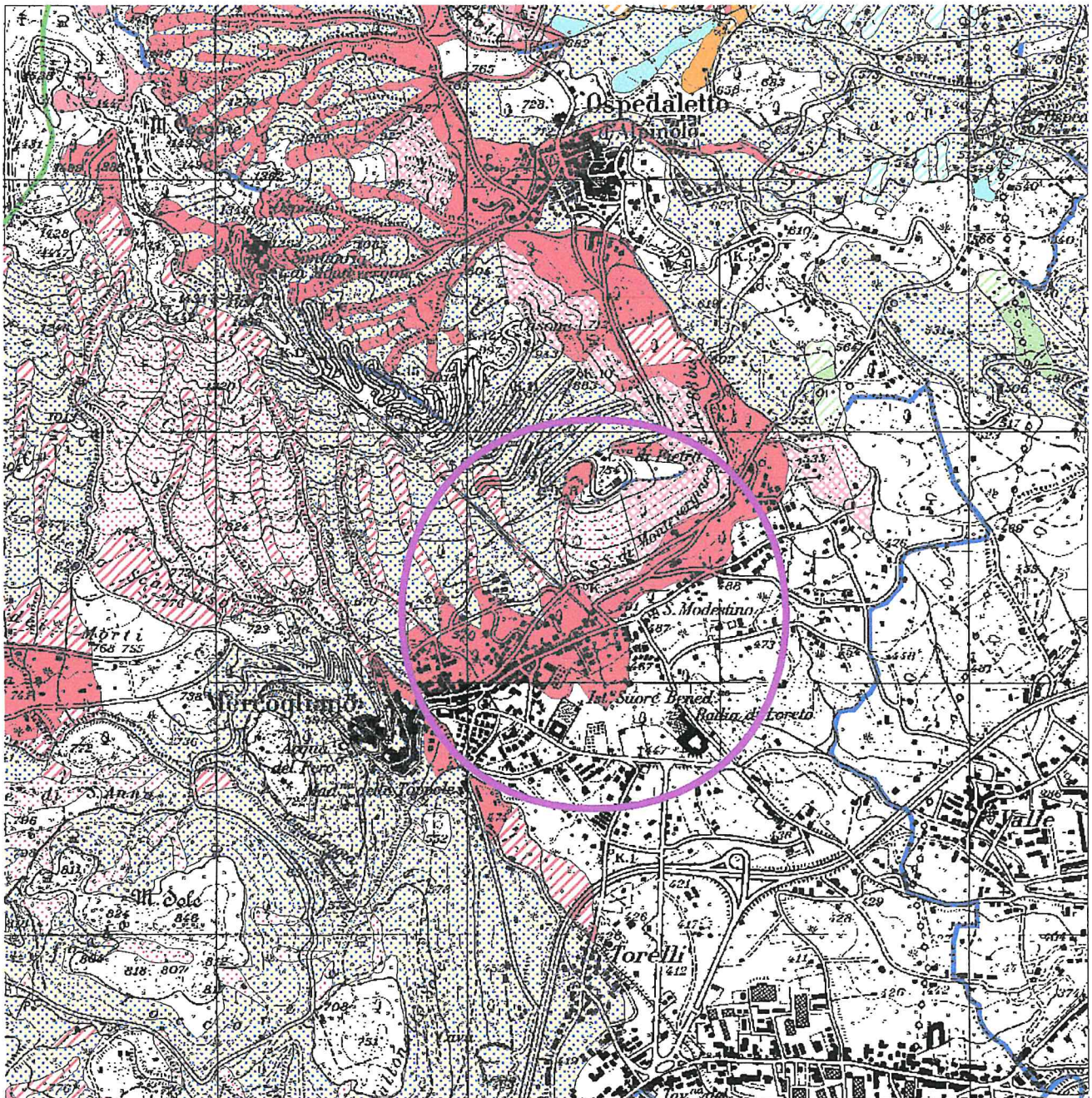

*CEL*



*Autorità di Bacino Distrettuale dell'Appennino Meridionale  
ex Autorità di Bacino dei fiumi Liri - Garigliano e Volturno*

**Piano Stralcio per l'Assetto Idrogeologico - PSAI**

L. n° 183 del 18 maggio 1989  
L. n° 253 del 7 agosto 1990  
L. n° 493 del 4 dicembre 1993

**Rischio di frana**

L. n° 226 del 13 luglio 1999  
L. n° 365 dell'11 dicembre 2000

*Riperimetrazione aree a Rischio Idrogeologico  
Progetto di Variante al Piano Stralcio*

*Regione Campania*

*Comune di Mercogliano*

*Provincia di Avellino*

*Stralcio "Carta Scenari di Rischio" modificata a seguito degli approfondimenti*

*Scala 1: 25.000*

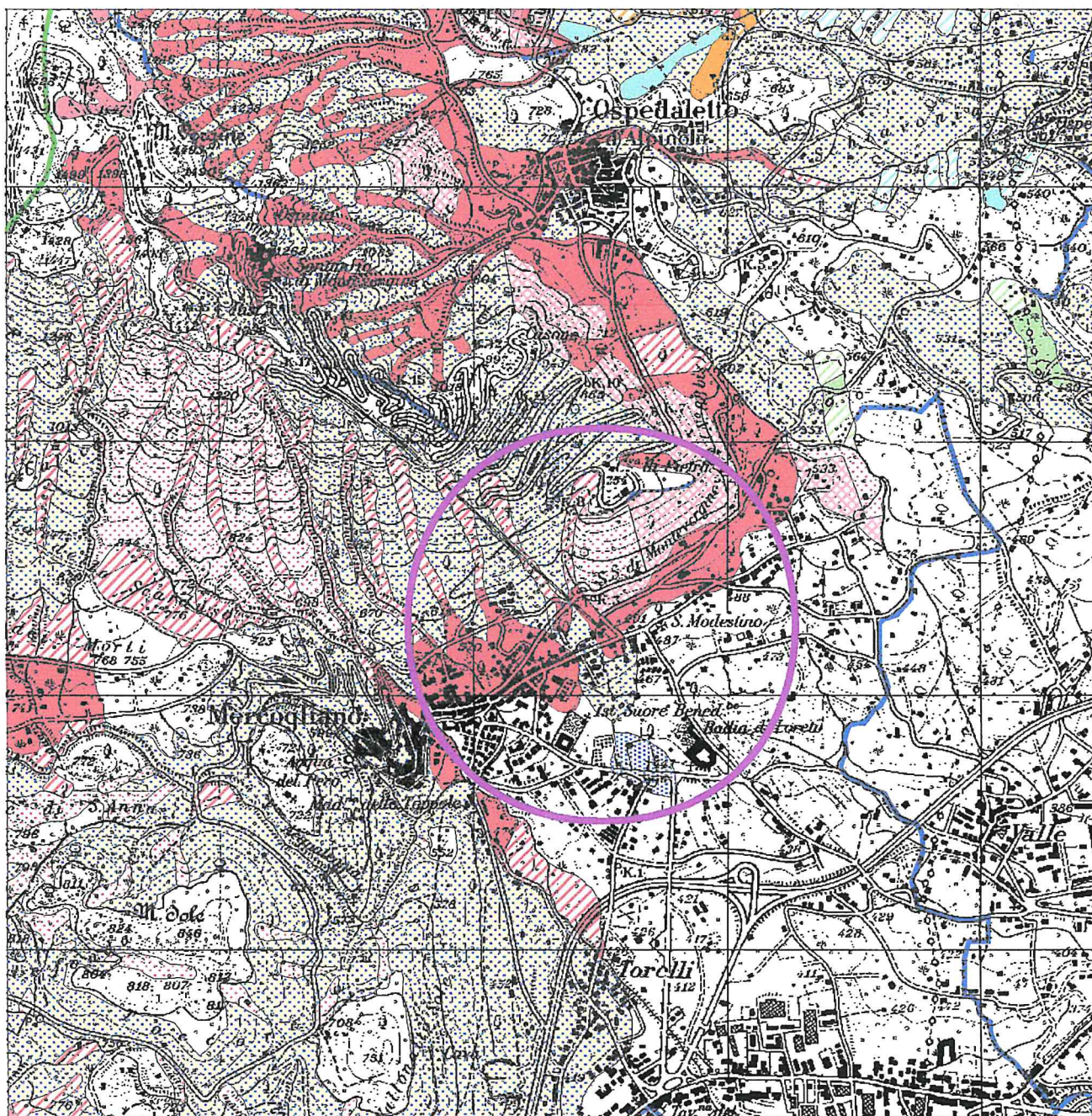

*Ca*